EZVIZ

RS20 Pro

Robot Porszívó és Felmosó Kombó



BIZTONSÁGI FIGYELMEZTETÉS A

TERMÉKKEL KAPCSOLATOS BIZTONSÁGI ÓVINTÉZKEDÉSEK

Kérjük, hogy a termék használata előtt gondosan olvassa el a felhasználói kézikönyv teljes tartalmát, telepítse a készüléket megfelelően, és megfelelően őrizze meg a jövőbeli hivatkozásokhoz. A tűz, az áramütés vagy más sérülések kockázatának csökkentése érdekében kérjük, tartsa be az alábbi működési követelményeket:

· Ez az eszköz nem szánt emberek (beleértve a gyermekeket) használatára, akiknek csökkent a fizikai, érzékelési vagy mentális képessége, vagy hiányzik a tapasztalat és a tudás, hacsak nem kaptak felügyeletet vagy utasítást az eszköz használatával kapcsolatban egy olyan személytől, aki felelős a biztonságukért. A gyermekeket felügyelni kell annak érdekében, hogy ne játsszanak az eszközzel.

· Az európai felhasználók számára ez a készülék használható 8 éves és idősebb gyermekek, valamint csökkent fizikai, érzékelési vagy mentális képességekkel rendelkező vagy tapasztalatlan és ismeretlen emberek számára, ha biztonságos módon használatára vonatkozó felügyeletet vagy utasítást kaptak, és megértik a veszélyeket. A tisztítást és a felhasználói karbantartást nem szabad felügyelet nélkül gyerekeknek végezni. A gyermekeknek nem szabad játszaniuk a készülékkel.

· Kérjük, ne szívjon fel magas hőmérsékletű anyagokat (nem eloltott cigarettacsikkeket, gyufákat, forró hamut stb.), finom anyagokat (mint például mész, cement, fűrészpor, gipsz, hamu és toner), nagy éles törmelékeket (nem fizikailag meghatározott anyagokat, mint az üveg).

· Nincs szükség cselekvésre a termék átváltásához 50 és 60 Hz között, a termék képes alkalmazkodni mindkét frekvenciához.

· Ha a tápkábel sérült, azt a gyártónak, szervizügynökének vagy hasonlóan képzett személynek kell kicserélnie, hogy elkerülje a veszélyt.

· Kérjük, ne lélegezzen be nagy mennyiségű folyadékot vagy éles tárgyakat, például szögeket.

· A CS-RS20-PRO-UGA2 és a CS-RS20-PRO-SGA2 esetében kérjük, hogy a telepítés előtt zárja el a csapvíz ellátást. A termék által támogatott maximális víznyomás 1 MPa, a minimális víznyomás pedig 0,1 MPa.

· Töltés közben használja az EZVIZ által kínált alapállomást.

Robot modell	Bázisállomás modell
CS-RS20-PRO-PGA2	CS-RS20-PRO-PGA2-D
CS-RS20-PRO-PGA5	CS-RS20-PRO-PGA5-D
CS-RS20-PRO-TGA2	CS-RS20-PRO-TGA2-D
CS-RS20-PRO-TGA5	CS-RS20-PRO-TGA5-D
CS-RS20-PRO-UGA2	CS-RS20-PRO-UGA2-D
CS-RS20-PRO-SGA2	CS-RS20-PRO-SGA2-D

· FIGYELEM: Az elektromos áramütés veszélyének csökkentése érdekében - Ne használja kültéren vagy nedves felületen, kereskedelmi vagy ipari környezetben.

· FIGYELEM: Az elektromos áramütés veszélyének csökkentése érdekében - Csak beltéren használja.

· FIGYELEM: Az elektromos áramütés veszélyének csökkentése érdekében szervizelés előtt húzza ki a konnektorból.



· Ne nézze közvetlenül az optikai interfészt, amikor az eszköz működik.

· Ez a termék Lidar és vonal lézerje megfelel az IEC 60825-1 szabvány Class 1 lézertermék követelményeinek, és nem termel veszélyes lézersugárzást.

· FIGYELEM: Az optikai modul funkciójának vagy teljesítményének tetszőleges megváltoztatása a kézikönyv előírásainak betartása nélkül a lézeres sugárzás veszélyéhez vezethet.

· Az alapállomás csak olyan lítium-ion akkumulátorokat tud tölteni, amelyek legfeljebb 8 cellát tartalmaznak, és értékelt kapacitásuk nem haladja meg a 5200mAh-t.

· Az alapállomás nem tölthető fel nem újratölthető elemekkel.

ESZKÖZ MEGFELELŐ HASZNÁLATA

· A készülék csak a lakókörnyezet padlójának tisztítására használható, és nem szabad kültéri környezetben (például nyitott erkélyeken), nem talajon lévő környezetben (például lépcsőkön) és ipari környezetben használni.

· Ne használja a készüléket védőberendezés nélkül függőleges környezetben (például duplakomfortos lakásokban, nyitott erkélyeken és bútorok tetején).

· A gyerekeknek nem engedélyezett a készülék játékként való használata. Kérjük, tartsa távol a gyerekeket és a háziállatokat a készüléktől használat közben. Ne helyezzen olyan kiegészítőket, mint például oldalsó kefét olyan helyre, ahol a gyerekek hozzáférhetnek, hogy elkerülje a véletlen lenyelést. Ne helyezze a gyerekeket és a háziállatokat a készülék testére.

· Ne használja eszközét nyílt tűz vagy törékeny tárgyak környezetében.

· Ne használja a készüléket vízben ázott padlón vagy nedves talajon.
· Ne használja az eszközt 40°C-nál magasabb vagy 0°C-nál alacsonyabb környezetben.
· Ne használja az eszközt gyúlékony anyagok (például benzin, toner) tisztítására. Ne használja az eszközt olyan területen, ahol gyúlékony anyagok vannak.
· Ne használja az eszközt égő tárgyak, például gyufák, cigaretta és más tűzveszélyes tárgyak tisztítására.
· Ne használja a terméket nagy kövek, hulladék papír és egyéb tárgyak felszívására, amelyek blokkolhatják a terméket. Ha a szívócső eltömődik, időben tisztítsa meg a terméket, és távolítsa el a port, a pamutot, a hajat stb. a szívócsőnél.
· Csak a gyártó által ajánlott vagy értékesített kiegészítőket használja. Ne használjon harmadik fél által gyártott akkumulátort vagy bázisállomást, és ne használjon sérült akkumulátort vagy bázisállomást.
· A használt elemeket helyi törvények és szabályozások szerint kell eltávolítani.
· Ne égesse el az eszközt semmilyen körülmények között, mivel az akkumulátor robbanást okozhat.
· Ha a robot hátoldala túl poros, az befolyásolhatja a robot újratöltését. Ajánlott rendszeresen vagy szükség szerint tisztítani. Ajánlott papírtörlővel vagy puha száraz ruhával tisztítani.
·Ha a Robot oldalán található élszenzor felülete sok porral van szennyezve, az befolyásolhatja a Robot testtartását és térképezési pozícionálási hatását, amikor a fal mentén halad. Javasolt rendszeres vagy szükség szerinti tisztítás. Mivel a szenzor a test belsejében található, ajánlott az élszenzor tisztításához levegőfúvó eszközt / papírtörlőt / puha száraz ruhát használni. Ne tegye bele az ujját a tisztításhoz.
· A Robot alja könnyen szennyeződhet sok porral, ezért ajánlott rendszeresen vagy szükség szerint tisztítani.
· Kérjük, használja a készüléket a kézikönyvben található utasításoknak megfelelően. A helytelen használatból eredő veszteségekért és sérülésekért a felhasználó felelős.
· Kérjük, ne érintse meg a dugót vagy a termék bármely elektromos részét nedves kézzel, mert az elektromos sokkveszélyt okozhat.
· Ha hosszú ideig nem használja a terméket, kérjük kapcsolja ki az áramellátást és húzza ki a töltő dugóját.

Szabályozási információk

Ez a termék és - ha alkalmazható - a mellékelt kiegészítők is “CE” jelöléssel vannak ellátva, és megfelelnek az alább felsorolt alkalmazható harmonizált európai szabványoknak, amelyek szerepelnek a Rádióberendezési Irányelv 2014/53/EU, az ErP Irányelv 2009/125/EC és a RoHS Irányelv 2011/65/EU alatt.

Azokat a termékeket, amelyek ezzel a szimbólummal vannak jelölve, nem lehet szétválogatás nélküli kommunális hulladékként eltávolítani az Európai Unióban. A megfelelő újrahasznosításhoz adja vissza ezt a terméket a helyi szállítóhoz az egyenértékű új berendezés vásárlásakor, vagy helyezze el a kijelölt gyűjtőpontokon

Ez a szimbólum azt jelenti, hogy a termék tartalmaz egy olyan akkumulátort, amelyet nem lehet az Európai Unióban nem szelektált kommunális hulladékként megsemmisíteni. Az akkumulátort a termék dokumentációjában található specifikus információk szerint kell kezelni. Az akkumulátor ezzel a szimbólummal van jelölve, amely tartalmazhat betűket a kadmium (Cd), ólom (Pb) vagy higany (Hg) jelölésére. A megfelelő újrahasznosításhoz adja vissza az akkumulátort a beszállítójának vagy egy kijelölt gyűjtőpontnak

MEGFELELŐSÉGI NYILATKOZAT

Az Hangzhou EZVIZ Software Co., Ltd. kijelenti, hogy a rádióberendezés típusa [CS-RS20-PRO-PGA2, CS-RS20-PRO-PGA5, CS-RS20-PRO-TGA2, CS-RS20-PRO-TGA5, CS-RS20-PRO-UGA2, CS-RS20-PRO-SGA2] megfelel a 2014/53/EU irányelvnek. A megfelelőségnyilatkozat teljes szövege a következő weboldalon található: https://www.ez.com/page/viz-declaration-of-conformity.

KIHELYEZÉS A RÁDIÓFREKVENCIA (RF) SUGÁRZÁSNAK

Ez a rádióeszköz az alábbi frekvenciasávokat és a továbbított teljesítmény (sugárzott és/vagy vezetett) nominális határértékeit használja:

Sáv	Wi-Fi 2,4 GHz
Frekvencia	2.4 GHz-ről 2.4835 GHz-re
Teljesítményátvitel [EIRP]	≤ 100 mW

Műszaki paraméterek

⎓	Egyenáram
~	Váltakozó áram
	Beltéri használatra.
	Töltés előtt olvassa el az utasításokat

Robot	
Modell	CS-RS20-PRO-PGA2 CS-RS20-PRO-PGA5 CS-RS20-PRO-TGA2 CS-RS20-PRO-TGA5 CS-RS20-PRO-UGA2 CS-RS20-PRO-SGA2
Általános méret	365mm * 365mm * 101mm
Akkumulátor kapacitás	5200 mAh
Súly	Körülbelül 4,1 kg
Akkumulátor Névleges Feszültsége	14.4V ⎓
Névleges teljesítményfelvétel	20V ⎓
Névleges teljesítmény:	65W

bázisállomás	
Modell	CS-RS20-PRO-PGA2-D CS-RS20-PRO-PGA5-D CS-RS20-PRO-TGA2-D CS-RS20-PRO-TGA5-D CS-RS20-PRO-UGA2-D CS-RS20-PRO-SGA2-D
Értékelt bemeneti feszültség	220-240V~50/60Hz
Értékelt teljesítmény	20V ⎓ 2.5A
Névleges teljesítmény:	60 W (töltés/felmosó szárítási állapotban); 965 W(por üres állapotban); 1265 W(melegvizes állapotban történő tisztításkor)
Méretek	481mm * 452mm * 529mm

COPYRIGHT © Hangzhou EZVIZ Software Co., Ltd. Minden jog fenntartva.
Minden információ (beleértve többek közt a szövegeket, a képeket és a grafikonokat) a Hangzhou EZVIZ Software Co., Ltd. (a továbbiakban „EZVIZ") tulajdonát képezik. Ez a felhasználói kézikönyv (a továbbiakban „a kézikönyv") nem sokszorosítható, nem módosítható, nem fordítható le és nem terjeszthető sem részben sem egészben semmilyen módon a EZVIZ előzetes írásos engedélye nélkül. Eltérő rendelkezés hiányában az EZVIZ nem vállal sem kifejezett, sem vélelmezett garanciát és jótállást a kézikönyvre vonatkozóan.

A Kézikönyvvel kapcsolatos tudnivalók

A jelen kézikönyv a termék használatával és kezelésével kapcsolatos utasításokat tartalmaz. Az itt szereplő képek, diagramok, ábrák és minden további információ csupán leírásként és magyarázatként szolgál. A kézikönyvben szereplő információk a firmware-frissítések és egyéb okok miatt előzetes értesítés nélkül változhatnak. A legújabb verzió a EZVIZ™ webhelyén (http://www.ezviz.com) található.

Felülvizsgálati feljegyzés

Új kiadás – 2024. január

Védjegynyilatkozat

EZVIZ™, ™, valamint a EZVIZ egyéb védjegyei és logói a EZVIZ tulajdonát képezik különböző joghatóságok területén. Az alább említett egyéb védjegyek és logók a megfelelő tulajdonosok tulajdonát képezik.

Jogi nyilatkozat

AZ ITT ISMERTETETT TERMÉK, VALAMINT ANNAK HARDVERE, SZOFTVERE ÉS FIRMWARE-E A TÖRVÉNY ÁLTAL MEGENGEDETT LEGTELJESEBB MÉRTÉKIG „AZ ADOTT ÁLLAPOTBAN", MINDEN ESETLEGES HIBÁJÁVAL EGYÜTT ÁLL RENDELKEZÉSRE, ÉS A EZVIZ EZEKRE SEM KIFEJEZETT, SEM A TÖRVÉNY ÁLTAL VÉLELMEZETT JÓTÁLLÁST NEM VÁLLAL, BELEÉRTVE AZ ELADHATÓSÁGRA, A KIELÉGÍTŐ MINŐSÉGRE, AZ ADOTT CÉLRA VALÓ ALKALMASSÁGRA, TOVÁBBÁ A HARMADIK FELEK JOGAINAK MEGSÉRTÉSÉRE VONATKOZÓ JÓTÁLLÁST. A EZVIZ, ANNAK IGAZGATÓI, TISZTSÉGVISELŐI, ALKALMAZOTTAI VAGY ÜGYNÖKEI SEMMILYEN ESETBEN SEM FELELŐSEK ÖN FELÉ SEMMILYEN KÜLÖNLEGES, KÖVETKEZMÉNYES, JÁRULÉKOS VAGY KÖZVETETT KÁRÉRT, BELEÉRTVE TÖBBEK KÖZÖTT A TERMÉK HASZNÁLATÁVAL ÖSSZEFÜGGÉSBEN AZ ÜZLETI HASZON ELVESZTÉSÉBŐL, AZ ÜZLETMENET MEGSZAKADÁSÁBÓL, ILLETVE AZ ADATOK VAGY DOKUMENTUMOK ELVESZTÉSÉBŐL EREDŐ KÁROKAT, MÉG AKKOR SEM, HA A EZVIZ VÁLLALATOT TÁJÉKOZTATTÁK AZ ILYEN KÁROK BEKÖVETKEZÉSÉNEK LEHETŐSÉGÉRŐL.

AZ EZVIZ TELJES KÁRTÉRÍTÉSI FELELŐSSÉGE – AZ ALKALMAZANDÓ JOGSZABÁLYOK ÁLTAL MEGENGEDETT LEGNAGYOBB MÉRTÉKBEN – SEMMILYEN ESETBEN NEM HALADHATJA MEG A TERMÉK EREDETI VÉTELÁRÁT.

AZ EZVIZ SEMMILYEN FELELŐSSÉGET NEM VÁLLAL A TERMÉK MŰKÖDÉSÉNEK MEGSZAKADÁSA VAGY SZOLGÁLTATÁSKIMARADÁS KÖVETKEZTÉBEN AZ ALÁBBI OKOKBÓL FELMERÜLT SZEMÉLYI SÉRÜLÉSÉRT VAGY ANYAGI KÁRÉRT: A) AZ UTASÍTÁSOKTÓL ELTÉRŐ, NEM MEGFELELŐ TELEPÍTÉS VAGY HASZNÁLAT; B) A NEMZETBIZTONSÁG VAGY A KÖZREND VÉDELME; C) VIS MAIOR; D) ÖN VAGY A KÜLSŐ FÉL, BELEÉRTVE, DE NEM KIZÁRÓLAGOSAN, BÁRMELY KÜLSŐ FÉL ÁLTAL FORGALMAZOTT TERMÉK, SZOFTVER, ALKALMAZÁS STB. HASZNÁLATA.

AZ INTERNETELÉRÉSSEL RENDELKEZŐ TERMÉKEK ESETÉN A TERMÉK HASZNÁLATÁNAK KOCKÁZATAIT KIZÁRÓLAG ÖN VISELI. A EZVIZ SEMMILYEN FELELŐSSÉGET NEM VÁLLAL A RENDELLENES MŰKÖDÉSÉRT, A SZEMÉLYES ADATOK KISZIVÁRGÁSÁÉRT VAGY MÁS OLYAN KÁROKÉRT, AMELYEKET KIBERTÁMADÁSOK, HACKERTÁMADÁSOK, VÍRUSFERTŐZÉSEK VAGY MÁS INTERNETES BIZTONSÁGI VESZÉLYEK OKOZTAK; A EZVIZ AZONBAN KÉRÉSRE IDŐBEN MŰSZAKI TÁMOGATÁST NYÚJT. A TÉRFIGYELÉSSEL KAPCSOLATOS JOGSZABÁLYOK ÉS AZ ADATVÉDELMI TÖRVÉNYEK JOGHATÓSÁGONKÉNT ELTÉRŐEK. MIELŐTT A TERMÉKET HASZNÁLATBA VENNÉ, TANULMÁNYOZZON ÁT A JOGHATÓSÁGÁBAN HATÁLYOS MINDEN VONATKOZÓ TÖRVÉNYT ANNAK ÉRDEKÉBEN, HOGY A TERMÉK HASZNÁLATA MEGFELELJEN EZEKNEK A TÖRVÉNYEKNEK. AZ EZVIZ NEM VÁLLAL FELELŐSSÉGET ABBAN AZ ESETBEN, HA EZT A TERMÉKET JOGELLENES CÉLOKRA HASZNÁLJÁK.

HA A FENTIEK ÉS AZ ALKALMAZANDÓ JOG KÖZÖTT ELLENTMONDÁS TAPASZTALHATÓ, AKKOR AZ UTÓBBI AZ IRÁNYADÓ.

Tartalom

Áttekintés 8

A csomag tartalma 8

Basis 9

Rövid használatba vételi útmutató 13

Előkészítés 13

Csatlakoztassa az áramellátást a bázisállomáshoz 13

Tiszta víz adagolása 14

Tisztítóoldat telepítése 14

Távolítsa el a pajzsokat 15

Szerelje fel az oldalsó keféket és a felmosószerelvényt 16

Az EZVIZ alkalmazás beszerzése 16

Adja hozzá a robotot az EZVIZ alkalmazáshoz 16

Helyezd el a robotot 17

Első tisztítás 18

Használja a kameramatricát (opcionális) 19

Műveletek az EZVIZ alkalmazásban 19

Rendszeres karbantartás 20

Cserélje ki a felmosókendőt 21

Ürítse ki a portartót 22

Tisztítsa/cserélje ki a szűrőt 23

Tisztítsa meg a főkefét 24

Tisztítsa meg a kerekeket 25

Tisztítsa meg a fontos alkatrészeket 26

Tiszta tiszta víztartály/szennyvíztartály 26

Tisztítószert cserélje ki 27

Porzsák cseréje 27

Cserélje ki az oldalsó keféket 28

Tisztítsa meg az alapállomást 28

Tiszta beömlő levegőszűrő 28

Tiszta porgyűjtő csatorna 29

GYIK 30

Környezeti óvintézkedések 32

Feltölthető lítiumion-akkumulátor 32

Szempontok a videókamerák használatához. 33

Áttekintés

A csomag tartalma



“Robotporszívó és felmosó tisztító *1
(a továbbiakban: „Robot”)”



Alapállomás *1

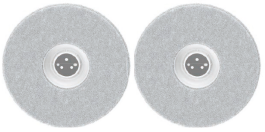

2 db felmosószerelvény
(felmosókendővel)



1 db tápkábel



2 db oldalsó kefe



1 db kameramatrica



Cleaning Solution *1



Cleaning Tool *1



2 db gyors használatba vételi
útmutató



1 db Szabályozással
kapcsolatos információk

A tápkábel megjelenése a tényleges megvásárolt modell függvénye.

Basis

Robot

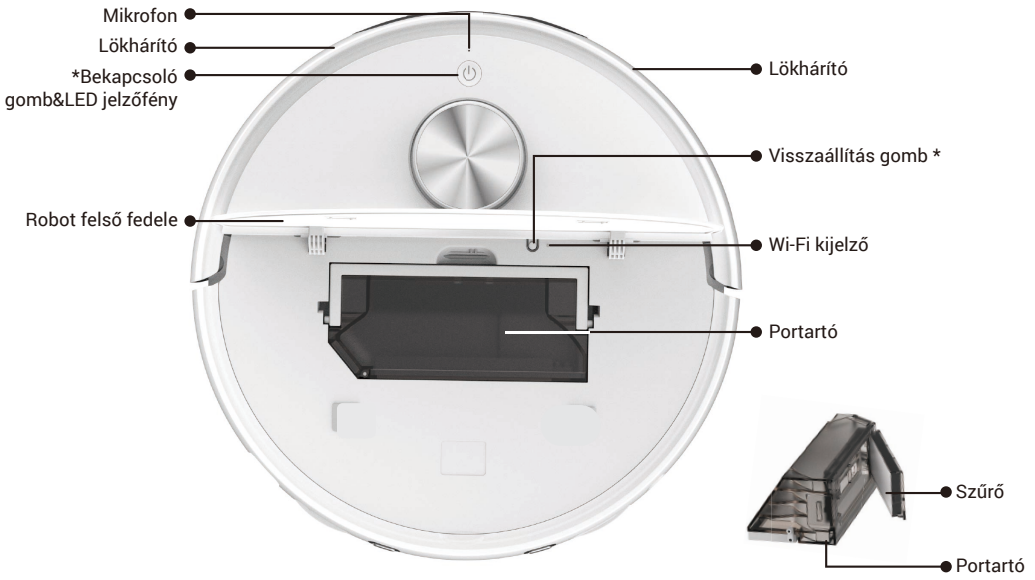

Bekapcsoló gomb	
Nyomja meg és tartsa lenyomva 4 másodpercig:	Robot bekapcsolása/kikapcsolása
Egyszer nyomja meg:	Indítsa el/szüneteltesse a feladatot
Nyomja meg kétszer:	Végezze el a feladatot és térjen vissza a bázisállomásra
Nyomja meg a GOTO gombot HÁROMSZOR	Engedélyezze/tiltsa le a gyermekzár funkciót (kérjük, először engedélyezze a gyermekzár funkciót az EZVIZ alkalmazáson)

LED jelzőfény		
	Narancssárga	Készenléti módban van az alacsony akkumulátor töltöttség miatt/ feladat szüneteltetve
	Piros	Hiba vagy kivételek, kérjük, ellenőrizze az értesítést az EZVIZ alkalmazásban
	Kék	Járőrözés közbeni ellenőrzés/ távoli videó
	Fehér	Megfelelően működik

Visszaállítás gomb	
Tartsa nyomva 4 másodpercig	Hogy belépjen a hálózati konfigurációba
Tartsa lenyomva 10 másodpercig	Gyári beállítások visszaállítása és a robot újraindítása


LDS Lidar
Peremérzékelő
Akadályérzékelő
Reflektorfény
RGB kamera
Infravörös akadályérzékelő


Töltőérintkező
Porgyűjtő nyílás
Hangszóró
Töltőérintkező
Vízbemenet
Levegő kimeneti nyílás

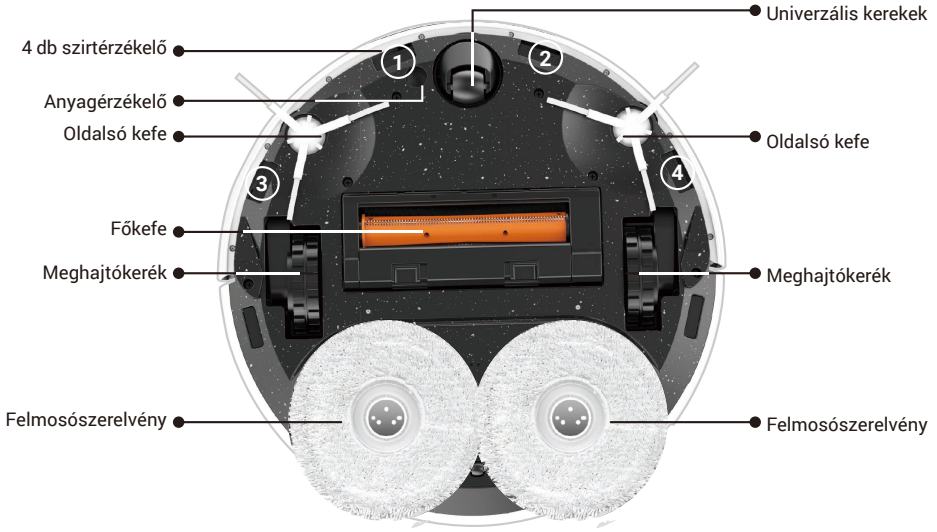
4 db szirtérzékelő
Anyagérzékelő
Oldalsó kefe
Főkefe
Meghajtókerék
Felmosószerelvény
Univerzális kerekek
Oldalsó kefe
Meghajtókerék
Felmosószerelvény
1
2
3
4

Alapállomás

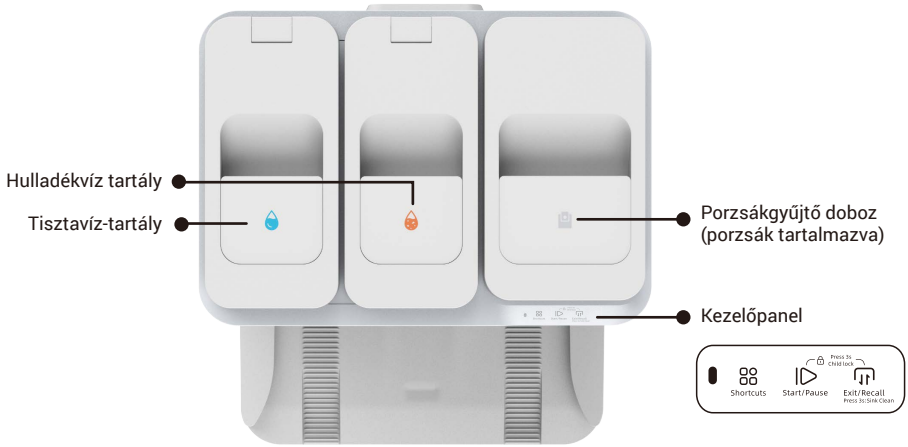

Kezelőpanel	
Gyorsbillentyűk	Indítás/Szüneteltetés
Az ehhez tartozó gyorsbillentyű utasításokat 3 művelettel lehet végrehajtani (egyszeri nyomás, kétszeri nyomás, és 3 másodpercig tartó nyomás és tartás). (Kérjük, először kösse össze a gyorsbillentyű utasításokat az EZVIZ alkalmazással.)	Egyszer nyomja meg: Feladat indítása/szüneteltetése Tartsa lenyomva 3 másodpercig: feladat befejezése
Kilépés/Visszahívás	Gyermekzár
Egyszer nyomja meg: Robot kilépés/ visszatérés a bázisállomásra Tartsa lenyomva 3 másodpercig: Indítsa el a tisztító mosogatót a bázisállomásban, amelynek vize a robot kilépése után spriccel. Nyomja meg és tartsa lenyomva újra 3 másodpercig: Az alapszint kivonja a szennyvizet.	Nyomja meg és tartsa lenyomva 3 másodpercig: gyermekzár engedélyezése/letiltása (Kérjük, először engedélyezze a gyermekzár funkciót az EZVIZ alkalmazásban)

Indikátor a bázisállomáson		
	Narancssárga	Enyhe kivételek
	Piros	Kivételek esetén kérjük, ellenőrizze az értesítést az EZVIZ alkalmazásban
	Fehér	Megfelelően működik

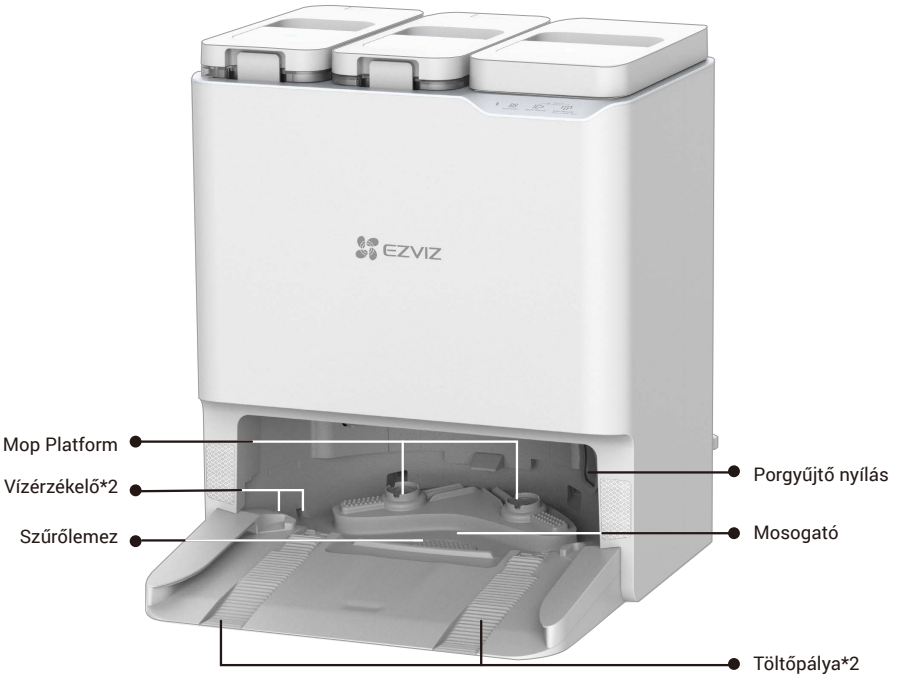
Mop Platform
Vízérzékelő*2
Szűrőlemez
Porgyűjtő nyílás
Mosogató
Töltőpálya*2

Rövid használatba vételi útmutató

Előkészítés

Próbálja meg elkerülni a lépcsős környezetben való használatot (ha muszáj, állítson fel korlátot), és használat előtt próbálja meg eltávolítani a talajon lévő akadályokat.



Csatlakoztassa az áramellátást a bázisállomáshoz

Válasszon megfelelő helyet, helyezze el az alapszolgáltatást egy vízszintes padlón a fal mellé, csatlakoztassa az alapszolgáltatást és az elektromos aljzatot az áramkábellel, és az alapszolgáltatás automatikusan elindul (ajánlott az alapszolgáltatás elhelyezése egy sík világos színű csempézett padlón, nem pedig szőnyegen vagy fa padlón).



- A bázisállomás külső hőkárosodásának elkerülése érdekében ne helyezze radiátorok, fűtőtestek, kandallók stb. mellé.
- Normál töltési folyamat esetén ne helyezze a bázisállomást közvetlen napfénynek, esőnek, hónak vagy páratartalomnak kitett környezetbe, ellenkező esetben a robot nem térhet vissza a bázisállomásra.

Tiszta víz adagolása

Távolítsa el a tiszta víztartály és a szennyvíztartály védőzacskóit, töltsön fel tiszta vízzel a tiszta víztartályt, majd helyezze vissza őket.

- Ne töltsön forró vizet, különben a készülék megsérülhet.
- Javasoljuk, hogy a csapvizet szobahőmérsékleten adja hozzá, kérjük, ne adja hozzá a víztisztítóval szűrt vizet.
- Ha tisztítószert kell használnia, kérjük, használja az EZVIZ speciális tisztítószert. Más tisztítóoldat károsíthatja a készüléket.
- Kérjük, ne lépje túl a maximális vízszintet.



Tisztítóoldat telepítése

1. Távolítsa el a védőfóliát és a tisztítóoldat palackjának tetején lévő zárat.



2. Vegye ki a szennyvíztartályt, majd szerelje be a tisztítóoldat-palackot az alábbi ábra szerint.
3. A telepítés után helyezze a helyére a szennyvíztartályt.

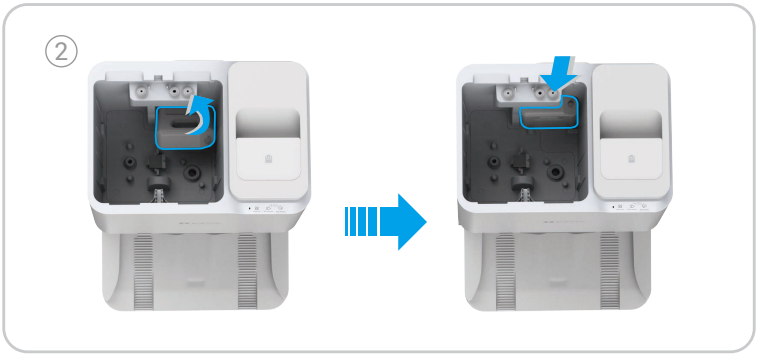

- Telepítéskor nyomja a tisztítóoldat-palackot a helyére.
- Ne használjon más sterilizáló oldatot vagy tisztító oldatot, amelyet nem az EZVIZ gyártott, különben a készülék megsérülhet.

Távolítsa el a pajzsokat

Használat előtt távolítsa el mindkét oldalon a Első lökhárító pajzsait, valamint az összes védőfóliát a Robot és a Bázisállomás mindkét oldaláról.



Szerelje fel az oldalsó keféket és a felmosószerelvényt

Szerelje fel az oldalsó keféket és a felmosószerelvényt alulra: igazítsa az oldalsó keféket az ábrán látható ponthoz, és nyomja le őket. A „kattanás” jelzi, hogy a helyére kerültek; Igazítsa a felmosószerelvényt a mágneses ponthoz.

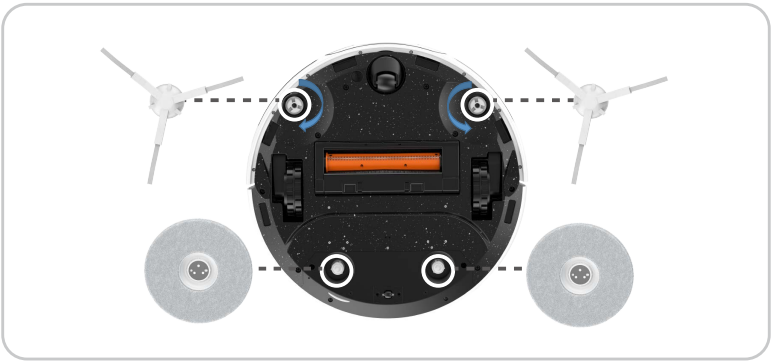

Az EZVIZ alkalmazás beszerzése

1. Csatlakoztassa mobiltelefonját Wi-Fi hálózathoz (csak a 2,4 GHz-es WiFi támogatott).
2. Az App Store-ban vagy a Google Play™-ben keresse meg az „EZVIZ” alkalmazást, töltse le, majd telepítse.
3. Indítsa el az alkalmazást, majd regisztráljon egy EZVIZ felhasználói fiókot.

EZVIZ alkalmazás	
Download on the App Store	GET IT ON Google Play

- Ha már használja az alkalmazást, kérjük, győződjön meg arról, hogy telepítve van a legújabb verzió. Ha ellenőrizni akarja, hogy van-e elérhető frissítés, látogasson el az App Store-ba vagy a Google Play™ áruházba, és keressen rá az EZVIZ alkalmazásra.
- A tényleges folyamat a folyamatos alkalmazásfrissítések miatt változhat. Kövesse az alkalmazásban található utasításokat.

Adja hozzá a robotot az EZVIZ alkalmazáshoz

1. Jelentkezzen be fiókjába az EZVIZ alkalmazáson keresztül, koppintson a készülék hozzáadása ikonra, ekkor megjelenik a QR-kód beolvasófelület.
2. Tartsa nyomva a robot bekapcsoló gomb 4 másodpercig, amíg a robot elindul.
3. Nyissa ki a robot felső fedelét, olvassa be a robot testén lévő QR-kódot, és a kezelőfelület utasításainak megfelelően végezze el a robot hálózati konfigurálását és hozzáadását.

Ha a Wi-Fi kapcsolat meghiúsult, vagy a robotot egy másik Wi-Fi hálózathoz szeretné csatlakoztatni, tartsa nyomva az visszaállítás gombot 4 másodpercig, majd a robot újraindul, és újra hozzáadhatja a robotot az EZVIZ alkalmazáshoz.

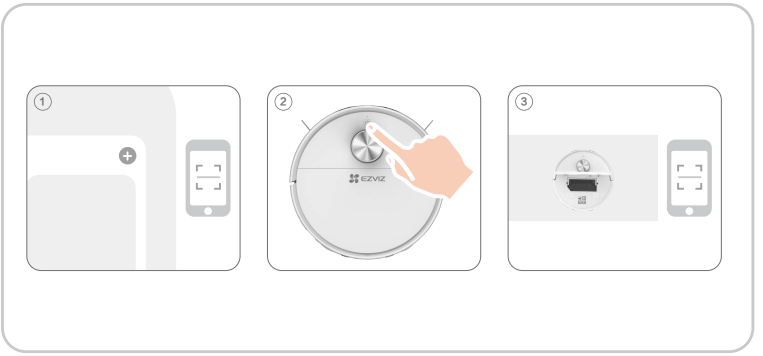

Helyezd el a robotot

Helyezze a robotot az alapállomás elé, majd nyomja meg az gombot az üzemeltető panelen. A robot belép az alapállomásba és elkezdi tölteni magát.

A Robottal ajánlott 50 cm távolságra elhelyezni a Bázisállomástól, hogy elkerüljük az újratöltési hibákat.

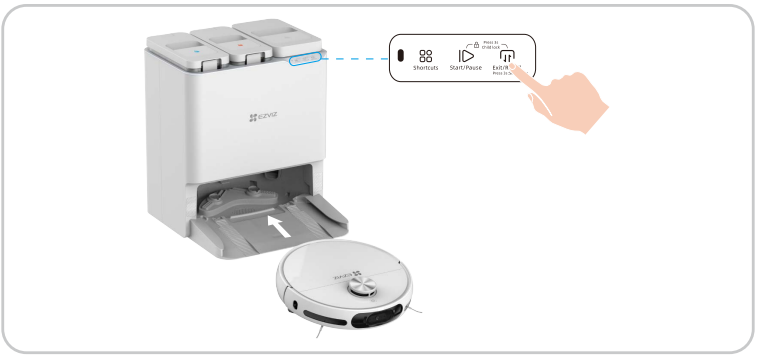

Első tisztítás

Háromféle módon tudja működtetni:
1. Nyomja meg a gombot az Alapállomáson a működéshez.

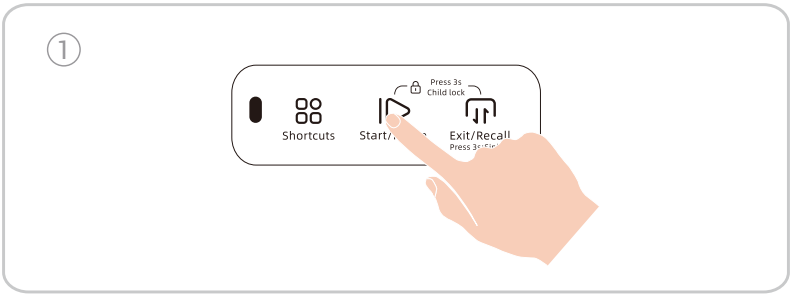

2. Jelentkezzen be fiókjába az EZVIZ alkalmazáson keresztül, adja hozzá az eszközt, majd válassza ki a takarítási módot az eszköz kezdőlapján az alkalmazáson, majd kattintson a -ra.

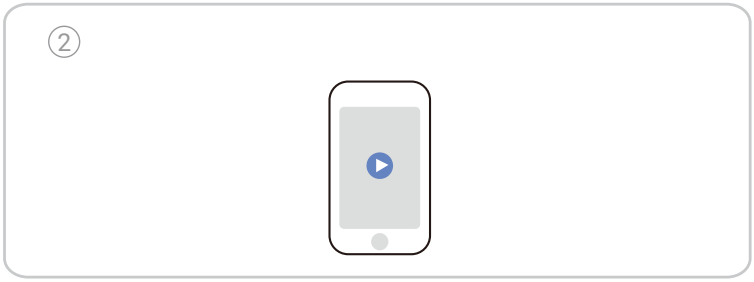

3. Nyomja meg a gombot a Roboton a működéshez.

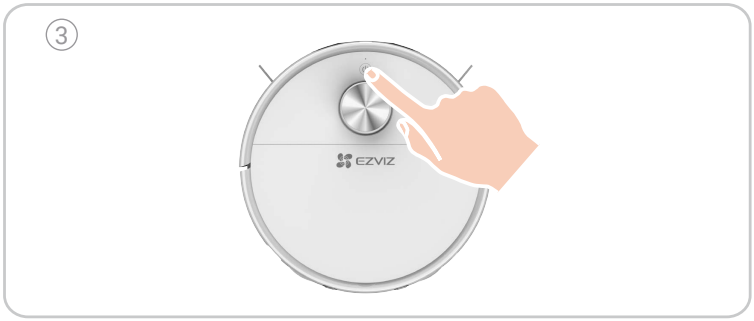

Használja a kameramatricát (opcionális)

A kameramatrica tartozék, ha a kamerát le kell takarni.

1. Húzza le a védőfóliát.
2. Tisztítsa meg és törölje le a kamera üvegét egy nedves ruhával. Ragassza és nyomja a kameramatricát a kamera üvegére, és győződjön meg róla, hogy szilárdan odatapad.
3. A matrica mosható és újrafelhasználható.



A termék vizuális akadályelkerülő funkciójának egyik előfeltétele, hogy a kamera be legyen kapcsolva. A képfeldolgozás helyben történik a terméken, és nem kerül feltöltésre az EZVIZ CloudPlay-be. Szükség szerint letakarhatja a kamerát, hogy elutasítsa a funkciót. A termékcsomaghoz tartozik egy kameramatrica a letakaráshoz, amely elektrosztatikusan adszorbeálódik.

Műveletek az EZVIZ alkalmazásban

Az alkalmazás felülete a verziófrissítés miatt eltérhet, és a telefonjára telepített alkalmazás felülete fog érvényesülni.

Térkép a tisztításhoz

Térképszerkesztés (területfelosztás, területösszevonás, területépítés, szobanevezés, tilos zóna, láthatatlan fal, forgatás, küszöb), térkép zonosítás, szőnyeg megjelenítés, valós idejű takarítási útvonal megjelenítés és több térkép mentése.

Tisztítási módszer

Általános takarítás, személyre szabott takarítás, kijelölt szobák takarítása és terület takarítása.

Tisztítási beállítások

Szállítási beállítás, vízmennyiség beállítás, tisztítási sorrend beállítás, szőnyegturbo, kiegészítő söprés szőnyeghez és öntisztítás a főkeféhez.

Megfigyelési funkció

Ütemezett járőr ellenőrzés, fix pont mozgás, pillanatkép/felvétel a járőr ellenőrzés során, hang interkom.

Információk megjelenítése

Takarítási előzmények, járőr ellenőrzési előzmények, Robot teljesítmény, fogyóeszközök és karbantartás.

További funkciók

Firmware frissítés, hangerő beállítás, ütemezett takarítás, Ne Zavarjanak mód, éjszakai látás fénykompenzáció és így tovább.

Rendszeres karbantartás

A készülék legjobb állapotának megőrzése érdekében kérjük, tartsa karban a készüléket és cserélje ki az alkatrészeket a következő gyakorisággal:

Robot alkatrész	Karbantartási gyakoriság	Cserélés gyakorisága
Felmosókendő	/	2–3 havonta
Oldalsó kefe	2 hetente egyszer	3–6 havonta
Főkefe	Hetente egyszer	6–12 havonta
Porzsák	/	3-4 havonta
Nagy hatékonyságú szűrő	Hetente egyszer	3–6 havonta
LDS Lidar RGB kamera Peremérzékelő Akadályérzékelő Szirtérzékelő Infravörös vevőterminál Lökhárító Töltőérintkező Univerzális kerék/meghajtókerék	Hetente egyszer	/
Mosogató	2 hetente egyszer	/
Tisztavíz-tartály	3 havonta	/
Hulladékvíz tartály	Minden egyes felmosás után	/
bázisállomás	2 hetente egyszer	/

- Mielőtt tisztítási és karbantartási feladatokat végez a készüléken, kapcsolja ki a robotot, és húzza ki a dokkolóállomást.
- Az egyszerű karbantartás érdekében egy multifunkciós tisztítóeszközt biztosítunk. Óvatosan bánjon vele, mivel a tisztítóeszköz éles.
- Az EZVIZ különböző pótalkatrészeket és szerelvényeket gyárt. A pótalkatrészekkel kapcsolatos további információkért látogasson el a www.ezviz.com weboldalra.
- A kiegészítőket fogyóeszközöknek tekintik, javasolt rendszeres karbantartás és cseréjük. Kopásuk jellegéből adódóan nem esnek a szabványos termékgarancia időszak hatálya alá.

Cserélje ki a felmosókendőt

Nyomja meg az gombot a Bázisállomás műveleti paneljén, a robot kilép a Bázisállomásból.



Fordítsa át a Robotot, vegye le a mop összeszerelését.



Távolítsa el az régi mop kendőt a mop összeszerelésből, és helyezzen be egy újat, majd helyezze vissza a mop összeszerelést a robotba.

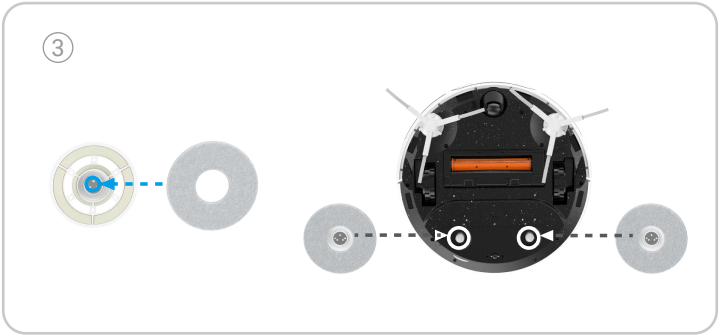

Nyomja meg újra az gombot a bázisállomás kezelőpaneljén, hogy a robot visszatérjen a bázisállomásra.



Ürítse ki a portartót

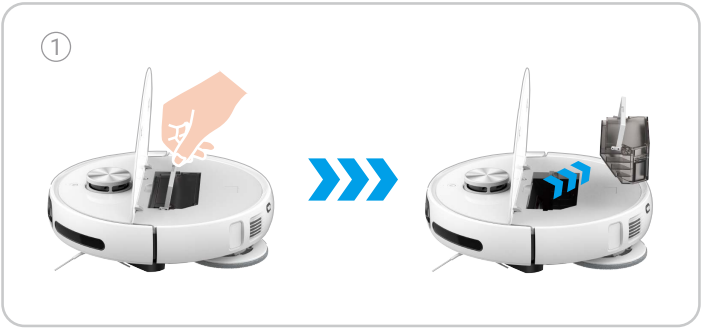

Oldja ki az oldalán található csatot a poroló dobozról, nyissa ki a poroló doboz fedelét, majd öntse ki belőle a szemetet.

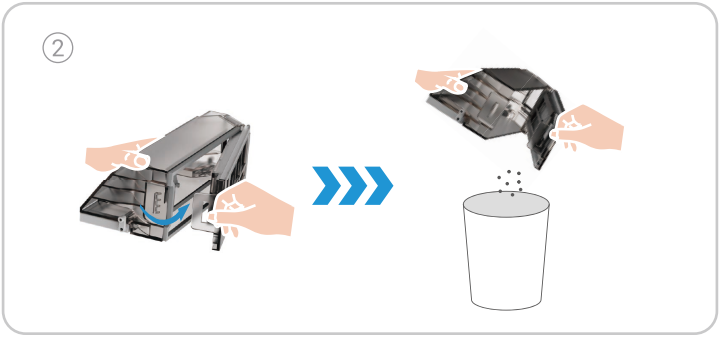



- Tisztítás előtt győződjön meg arról, hogy a porgyűjtő doboz és a szűrő megfelelően van felszerelve a robotra.
  Ne ütemezzen be tisztítási műveletet, ha a porgyűjtő vagy a szűrő nincs megfelelően telepítve.

Tisztítsa/cserélje ki a szűrőt

Nyomja meg az gombot a Bázisállomás műveleti paneljén, a robot kilép a Bázisállomásból.

Nyisd ki a robot felső fedelét, vedd ki a poros dobozt és távolítsd el a szűrőegységet.



Enyhén ütögesse meg a szűrőegységet, vagy használja a tisztító eszközt a szűrő tisztításához, majd öblítse le vízzel, és alaposan szárítsa meg.

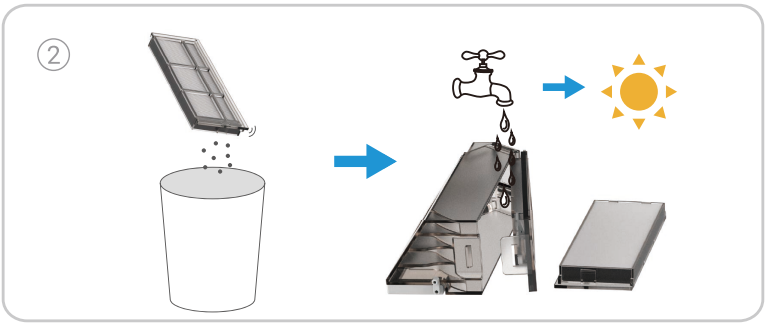

Telepítse vissza a poroló dobozába, majd helyezze be a robotba. Zárja be a felső fedelét, majd nyomja meg az gombot a bázisállomás műveleti paneljén, hogy a robot visszatérjen a bázisállomásra.

Ha a szűrőt ki kell cserélni, vegye ki a poros dobozból, és helyezzen bele egy újat.



Tisztítsa meg a főkefét

Nyomja meg a csatokat, hogy kivegye a fő kefetakarót és a fő kefét.

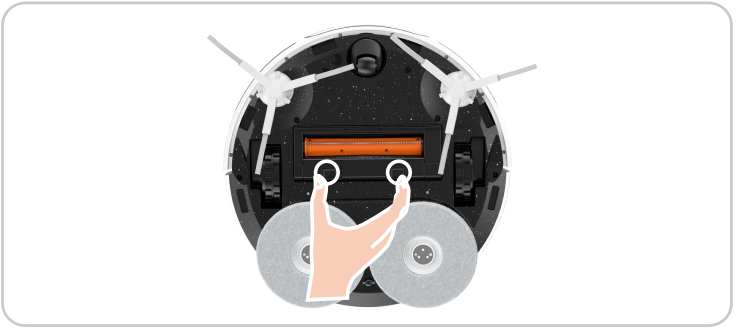

Nyomja meg a gombot a tisztítóeszköz végén, és egyszerre forgassa el, vegye ki a rejtett kampós kést, tisztítsa meg a főkefét, majd szerelje vissza.

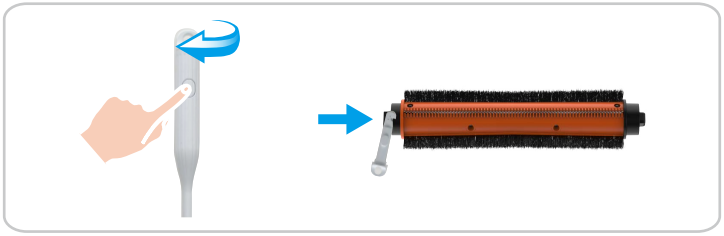

Tisztítsa meg a kerekeket

Emelje fel közvetlenül kézzel az Univerzális Kereket, majd tisztítsa meg a rejtett Tisztító Eszközzel, majd helyezze vissza a helyére.

Ha hosszú használat után rendellenes hangok jelentkeznek, vegye le az univerzális keréket, majd kenje be a fém tengelyt kenőanyaggal.

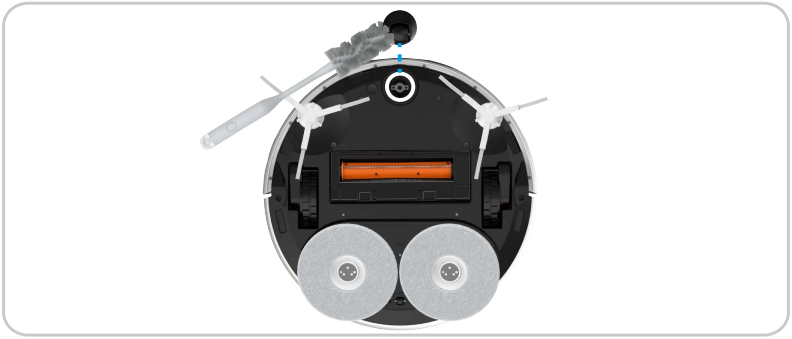

Tisztítsa meg a meghajtó kerekeit a rejtett tisztító eszközzel.

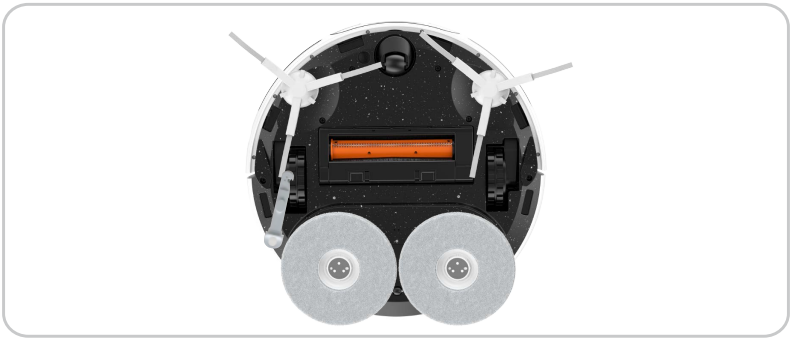

Tisztítsa meg a fontos alkatrészeket

Törölje le és tisztítsa meg a szirtérzékelőket, az anyagérzékelőt, a mágneses pontokat, a töltőérintkezőket, az RGB-kamerát, az akadályérzékelőket, a peremérzékelőt és az infravörös vevőterminált puha, száraz ruhával.



Tiszta tiszta víztartály/szennyvíztartály

Nyisd ki a fedelét, oldd ki a csatot, vedd ki a szűrőt felfelé, hogy megtisztítsd.



Öntse ki a szennyvizet, majd használjon tisztító eszközt a szennyvíztartályban lévő szennyeződések eltávolításához.



Tisztítószert cserélje ki

1. Vegye ki a szennyvíztartályt, távolítsa el a védőfóliát, és zárja le a palackot.
2. Szerelje be a tisztítóoldat-palackot az alapállomáson található ábra szerint.
3. A telepítés befejezése után helyezze vissza a szennyvíztartályt a bázisállomásra.

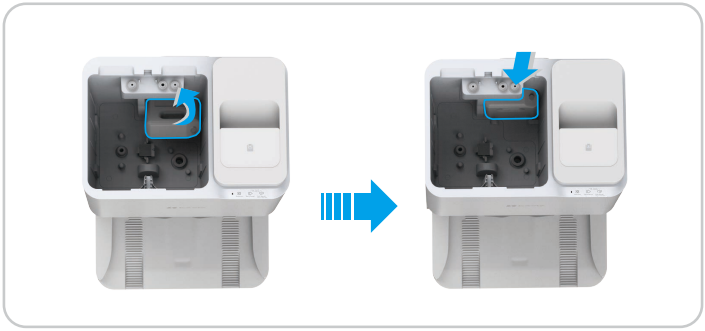

Porzsák cseréje

Nyisd ki a porgyűjtő felső fedelét, emeld fel a porzsák fogóját, vedd ki és dobd el.

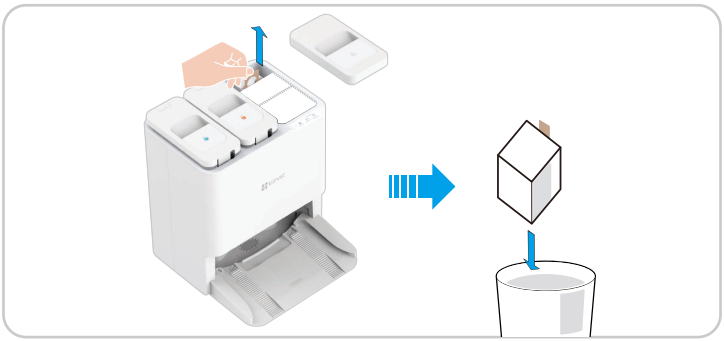

Helyezzen be egy új porzsákot a helyére, majd zárja be a felső fedelét.

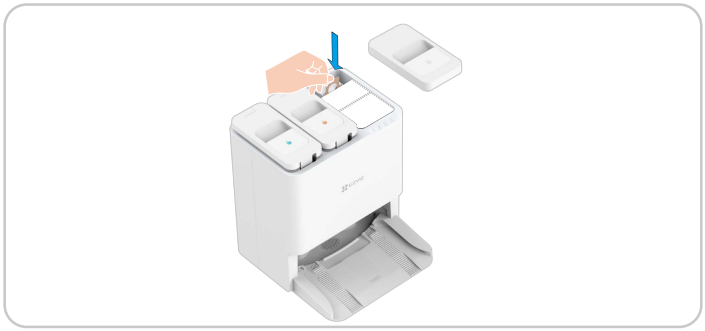

Cserélje ki az oldalsó keféket

Húzza ki az régi oldalsöprűt, majd nyomja be az újat a helyére.

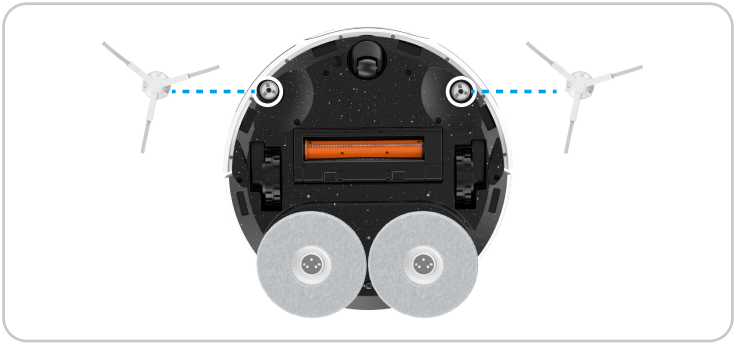

Tisztítsa meg az alapállomást

Használjon tisztító eszközt vagy rongyot a Bázisállomás és a tisztító mosdó belső részeinek tisztításához.

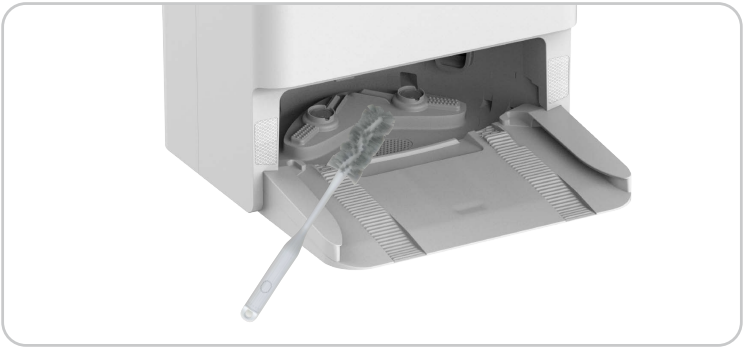

Tiszta beömlő levegőszűrő

1. Nyissa ki a porgyűjtő doboz felső fedelét, majd emelje fel a porzsák fogantyúját. Forgassa el és vegye ki a belépő levegő szűrőt a porgyűjtő doboz alján.
2. Öblítse le tiszta vízzel és szárítsa meg, majd helyezze vissza a porgyűjtő dobozba.



Tiszta porgyűjtő csatorna

Robot számára: Miután kivették a poros dobozt, használjanak egy vékony, puha kefét, hogy kitisztítsák a porgyűjtő csatornát.



A bázisállomás esetében: Miután kivették a porzsákot, használjanak egy vékony, puha kefét, hogy kitisztítsák a porgyűjtő nyílást vagy a porgyűjtő csövet.



GYIK

Probléma	Megoldás
Töltési hiba	Kérjük, erősítse meg, hogy a Bázisállomás tápkábele jól csatlakozik-e.
Töltési hiba	Sok akadály van a Bázisállomás közelében. Kérjük, takarítsa el az akadályokat a Bázisállomás előtt.
	Javasolt helyezze vissza a robotot a töltőállomásra minden takarítási feladat előtt, és győződjön meg róla, hogy a robot a töltőállomásról indul el.
	Magas talaj ellenállás. Javasoljuk, hogy a bázisállomást helyezze el egy sík és világos színű csempepadlóra.
	A padló csúszós. Ajánlott letörölni a padlót a Bázisállomás előtt.
	Helytelen bázisállomás hely. Kérjük, ellenőrizze, hogy a bázisállomás helye a térképen helyes-e.
	Kérjük, ne tegye a bázisállomást közvetlen napfénynek kitett helyre.
Töltés közben működési kivétel a bázisállomás közelében	Az akadályok 1,5 méteren belül vannak az Alapállomás előtt és 0,1 méteren belül az oldalán. Kérjük, távolítsa el az akadályokat közvetlenül az Alapállomás előtt.
	Kérjük, használjon puha anyagot (papírtörlőt vagy puha száraz ruhát) a Robot farok részén található töltési érintkező letörléséhez.
	Kérjük, húzza le a robot meghajtott kerekeit, és töltse fel a síneket a bázisállomás alján.
	Kérjük, erősítse meg, hogy a Bázisállomás telepítési helye közvetlen napfénynek van kitéve.
Abnormális zaj/remegés takarítás közben	Külföldi tárgyak beleakadhatnak a kerekekbe, oldalsó kefékbe vagy fő kefébe, kérjük, hogy a robotot leállítás után tisztítsa meg és indítsa újra.
	A porgyűjtő csatlakozó gumi szalagja súrolja a padlót, ami normális jelenség.
	Ha a felmosórongy fel van tekeredve, távolítsa el a felmosó összeszerelését, majd telepítse újra a felmosórongyat.
A szennyvíztartály folyamatosan pumpál vizet	Tisztítsa meg az alapállomást. További információkért lásd a 28 oldalt.
Nem lehet csatlakozni a Wi-Fi-hez	Gyenge Wi-Fi jel, kérjük, győződjön meg róla, hogy a robot jó Wi-Fi jelzésű területen van.
	Wi-Fi kapcsolat kivétel. Kérjük, állítsa vissza a Wi-Fi-t, töltse le a legfrissebb EZVIZ alkalmazást, majd próbálja meg újra beolvasni a Robot QR kódját a kapcsolódáshoz.
Nem kerülheti el az akadályokat	Használjon levegőfúvó eszközt a lencsén lévő üveg tisztításához, vagy használjon puha szövetet vagy száraz ruhát az üveg letörléséhez a lencsén.
	A Robot akadályelkerülő teljesítménye csökkenhet, ha olyan tárgyakkal találkozik, amelyek magas áteresztőképességgel (például üveg), magas visszaverődéssel (például csiszolt fém) vagy alacsony visszaverődéssel (például fekete tárgyak) rendelkeznek, környezeti hatások miatt.
Abnormális akadálykerülés	Használjon levegőfúvó eszközt a lencsén lévő üveg tisztításához, vagy használjon puha szövetet vagy száraz ruhát az üveg letörléséhez a lencsén.
Az oldalsó kefe leesett a takarítás közben	Fordítsa a robotot és telepítse újra az oldalsöpőt, győződjön meg arról, hogy teljesen telepítette, és hallja a “kapcsoló” hangot.

Az esés elleni érzékelés meghibásodott, a robot nem tudja elkerülni a lépcsőket vagy magas helyeket.	Használjon puha szövetet vagy száraz ruhát a sziklaszenzorok letörléséhez.
Nem gyűjti össze a port, gyenge porgyűjtési hatékonyság vagy rendellenes hang a porgyűjtés során	Kérjük, ellenőrizze, hogy a Robot és a Bázisállomás porgyűjtő csöve nem ragadt-e be, ha igen, kérjük, tekintse át a porgyűjtő cső tisztítási módszerét ebben a felhasználói kézikönyvben.
	Teljes porzsák. Ha igen, cseréljen ki egy új eldobható porzsákot.
	A Robot porolója levegő kivezető nyílása eldugult, kérjük tisztítsa meg és távolítsa el a szennyeződéseket.
Nem tud szárítani automatikusan	Az Auto Dry funkció kikapcsolva az alkalmazáson, kérjük ellenőrizze az alkalmazás beállításait.
	Szárítás közben nyomja meg a gombot a Roboton, vagy ha a Robot kilép a Töltőállomásból, a szárítási feladat előbb befejeződik.
Abnormális működés	Ha a fenti lehetséges okok figyelembevételét követően a probléma továbbra is fennáll, akkor az alkatrészek lehetnek rendellenesek. Kérjük, lépjen kapcsolatba az ügyfélszolgálattal.

A készülékre vonatkozó további információkat a www.ezviz.com/eu weboldalon talál.

Környezeti óvintézkedések

A termék beépített lítium-ion akkumulátorában található vegyi anyagok környezetszennyezést okozhatnak. Kérjük, selejtezés előtt távolítsa el, és küldje el egy professzionális akkumulátor-újrahasznosító állomásra központi ártalmatlanítás céljából.

Az akkumulátor eltávolításának lépései (az alábbi információk csak a készülék eldobásakor érvényesek, nem a mindennapi használati utasítások):

1. Engedje meg, hogy a robot alacsony energiaállapotba kerüljön, amelyet nem lehet tisztítani a bázisállomás érintése nélkül.
2. Kapcsolja ki a robotot, majd távolítsa el az oldalsöprűt és a porosztályt.
3. Fordítsa át a robotot és távolítsa el az alsó csavarokat.
4. Távolítsa el az elem fedelét.
5. Fogja meg a fekete matricát a nyílheggyel, és vegye ki az akkumulátort.



- Az akkumulátor szétszerelésekor győződjön meg róla, hogy az áram teljesen le van merülve, és a bázisállomás nélkül működik.
- Kérjük, szerelje szét az egész akkumulátort együtt, és ne sértse meg az akkumulátor burkolatát, hogy elkerülje a rövidzárlatot vagy a veszélyes anyagok szivárgását.
- Ha az akkumulátoron váladék van, és véletlenül hozzáér, kérjük, öblítse le bő vízzel, és azonnal forduljon orvoshoz.
- Ezt a terméket nem szabad kidobni a lejárati idő után, vagy miután a javítás nem működik rendesen. Kérjük, adja át az elektromos és elektronikus berendezések hulladékainak ártalmatlanítására jogosult vállalkozásnak, a helyes módszerrel kapcsolatban olvassa el az elektromos és elektronikus berendezések hulladékainak ártalmatlanítására vonatkozó nemzeti vagy helyi előírásokat.
- Készenléti üzemmód: A bázisállomás készenléti üzemmódba lép a robot 10 perces kikapcsolása után: 0,5 W.

Feltölthető lítiumion-akkumulátor

A készülék akkumulátor típusa: Hordozható akkumulátor. Az eszköz akkumulátora nem vehető le, ami kockázatos.
Akkumulátor modell: PK-01RT-18650-4S2P
Névleges feszültség: 14,4 V DC
Névleges kapacitás: 5.1Ah
Névleges energia: 73.44Wh

Kémiai összetétel	CAS szám.	Súly (%)
Kobalt lítium mangán nikkel-oxid	346417-97-8	34,61%
Grafit	7782-42-5	18,32%
Acél ház	12597-68-1	16,49%
Elektrolit	21324-40-3	11,2%
Rézfólia	7440-50-8	6,66%
Alumínium fólia	7429-90-5	3,05%
Szeparátor	9002-88-4	2,22%
NYÁK	26265-08-7	1,9%
PVC	9002-86-2	1,73%
EVA	24937-78-8	1,64%
Szigetelőpapír	/	0,89%
Nikkel(Ni)	7440-02-0	0,4%
Polikarbonát	25037-45-0	0,38%
Forrasztóhuzal	7440-31-5	0,26%
Ragasztó	9010-98-4, 9003-35-4	0,25%

Szempontok a videókamerák használatához.

Kedves EZVIZ Felhasználó,

A technológia minden életünk aspektusát érinti. Mint előrelátó technológiai cég, egyre inkább tudatában vagyunk annak a szerepnek, amit a technológia játszik az életünk hatékonyságának és minőségének javításában. Ugyanakkor tisztában vagyunk annak a potenciális káros hatásával, ha rosszul használják. Például a videótermékek rögzíthetnek valós, teljes és tiszta képeket, ezért nagy értékkel bírnak a tények ábrázolásában. Ennek ellenére a videófelvételek helytelen terjesztése, felhasználása és/vagy feldolgozása megsérti mások magánéletét, jogos érdekeit és jogait.

Elkötelezettek vagyunk az innovatív technológia létrehozása mellett a jóért. Ezért az EZVIZ-nél azon dolgozunk, hogy minden felhasználó megfelelően és felelősen használja a videótermékeket, és közösen pozitív környezetet hozzunk létre, amelyben minden kapcsolódó gyakorlat és felhasználás megfelel az érvényes jogszabályoknak és szabályozásoknak, tiszteletben tartja az egyének érdekeit és jogait, és elősegíti a társadalmi erkölcsöt.

Itt vannak az EZVIZ kezdeményezései, amelyekre figyelmüket fel szeretnénk hívni:Minden egyénnek várhatóan jogos elvárása van a magánélet védelmére, és a videótermékek használata nem lehet ellentétes ezzel a jogos elvárásával. Ezért figyelmeztető jelzést kell elhelyezni, amely tisztázza a nyomon követési területet, ésszerű és hatékony módon, amikor video termékek telepítése történik nyilvános területeken. Nem nyilvános területekre vonatkozóan a résztvevők jogait és érdekeit gondosan értékelni kell, ideértve, de nem kizárólagosan az érdekelt felek beleegyezése nélküli videótermékek telepítését, valamint nagyon láthatatlan videótermékek telepítése tilos mások tudta nélkül.A videótermékek objektív módon rögzítik a valós tevékenységek felvételeit meghatározott időben és térben. A felhasználóknak előzetesen ésszerűen azonosítaniuk kell az ezen a területen érintett embereket és jogokat, hogy elkerüljék mások portréjának, magánéletének vagy más jogi jogainak megsértését, miközben videótermékek által védelmezik saját magukat. Fontos megjegyezni, hogy ha engedélyezi a kameráján az audiófelvétel funkcióját, akkor hangokat, beleértve a beszélgetéseket is, rögzít a monitorozási tartományon belül. Erősen javasoljuk a lehetséges hangforrások átfogó értékelését a monitorozási tartományban, hogy a hangfelvétel funkció bekapcsolása előtt teljes mértékben megértsék a szükségességét és a méltányoltságát.A használt videótermékek állandóan audió- vagy vizuális adatokat generálnak valós jelenetekből - esetleg biometrikus információkat is tartalmazva, például arcképek alapján a felhasználó termékfunkcióinak kiválasztása alapján. Az ilyen adatok használhatók vagy feldolgozhatók használatra. A videótermékek csak technológiai eszközök, amelyek nem és nem gyakorolhatják emberek jogi és erkölcsi szabályait az adatok törvényes és megfelelő használatának irányításában. A generált adatokat ellenőrző és felhasználó emberek módszerei és céljai teszik a különbséget. Ezért az adatkezelőknek nem csak szigorúan be kell tartaniuk az alkalmazandó törvényeket és rendeleteket, hanem teljes mértékben tiszteletben kell tartaniuk a nem kötelező szabályokat, ideértve az nemzetközi egyezményeket, erkölcsi normákat, kulturális normákat, nyilvános rendet és helyi szokásokat is. Ezenkívül mindig prioritást kell adnunk a magánélet és a portréjogok, valamint más ésszerű érdekek védelmének.A videótermékek által folyamatosan generált videóadatok különböző érdekelt felek jogait, értékeit és egyéb követeléseit hordozzák. Ezért rendkívül fontos biztosítani az adatbiztonságot és védeni a termékeket a rosszindulatú behatolásoktól. Minden felhasználónak és adatkezelőnek minden ésszerű és szükséges intézkedést kell tennie a termék- és adatbiztonság maximalizálásához, elkerülve az adatszivárgást, helytelen nyilatkozatokat vagy visszaéléseket, ideértve, de nem kizárólagosan a hozzáférési ellenőrzés beállítását, egy megfelelő hálózati környezet kiválasztását, ahol a videótermékek csatlakoznak, a hálózatbiztonság létrehozását és folyamatos optimalizálását.A videótermékek jelentős hozzájárulást tettek a társadalmunk biztonságának javításához, és úgy véljük, hogy továbbra is pozitív szerepet fognak játszani a mindennapi életünk különböző területein. Bármely kísérlet, hogy ezeket a termékeket emberi jogok megsértésére vagy jogellenes tevékenységre használjuk, ellentmond az innováció és termékfejlesztés értékének lényegével. Erősen javasoljuk minden felhasználónak, hogy saját módszereket és szabályokat állítsanak fel a videótermékek felhasználásának értékelésére és ellenőrzésére, annak érdekében, hogy ezeket a termékeket mindig helyesen, gondosan és jó szándékkal használják.